



PLAN INTEGRAL DE SEGURIDAD ESCOLAR

PISE

COLEGIO MAYOR TOBALABA

Vigencia: 2022-2023

CONTENIDO

| | | |
|-------|---|----|
| 1. | INTRODUCCIÓN: | 3 |
| 2. | MARCO LEGAL: | 3 |
| 3. | OBJETIVOS DE ONEMI..... | 3 |
| 4. | OBJETIVO GENERAL | 3 |
| 5. | ANTECEDENTES GENERALES..... | 3 |
| 6. | COMITÉ DE SEGURIDAD ESCOLAR (CSE): | 5 |
| 7. | MISIÓN DEL COMITÉ DE SEGURIDAD ESCOLAR: | 5 |
| 8. | ZONAS DE SEGURIDAD DEL RECINTO: | 7 |
| 9. | PROCEDIMIENTOS DE ACTUACIÓN FRENTE A EMERGENCIAS: | 11 |
| 9.1. | SISMOS Y TEMBLORES: | 11 |
| 9.2. | AMAGOS DE INCENDIO:..... | 15 |
| 9.3. | FUGA DE GAS:..... | 17 |
| 9.4. | DERRAME DE SUSTANCIA PELIGROSA EN LABORATORIO DE CIENCIAS:..... | 18 |
| 9.5. | SISTEMA METEOROLÓGICO EXTREMO:..... | 19 |
| 9.6. | ACTUACIÓN FRENTE A ACTIVIDAD VOLCÁNICA:..... | 20 |
| 9.7. | AMENAZA DE BOMBA:..... | 22 |
| 9.8. | ASALTO AL INTERIOR DEL RECINTO: | 24 |
| 9.9. | MANIFESTACIONES SOCIALES:..... | 25 |
| 9.10. | PROCEDIMIENTO DE REFUGIO O LOCK DOWN | 26 |
| 10. | CONTACTOS DE EMERGENCIA:..... | 27 |

1. INTRODUCCIÓN:

El propósito de un Plan Integral de Seguridad Escolar (PISE), es contribuir en el aprendizaje y conocimiento de una Cultura Nacional de Prevención y Autoprotección de todo el personal, de los alumnos(as), apoderados y en definitiva todo integrante de la comunidad escolar, y que nos permita responder en forma eficaz, eficiente y segura frente a emergencias.

2. MARCO LEGAL:

La Oficina Nacional de Emergencia del Ministerio del Interior (ONEMI), exige a cada comunidad escolar desarrollar el Plan Integral de Seguridad Escolar para sentar las bases de una Cultura Nacional de Prevención. Según la Resolución Exenta Nº 51 del Ministerio de Educación, del 04 de enero de 2001.

3. OBJETIVOS DE ONEMI

- Generar en la comunidad escolar una actitud de autoprotección, teniendo por sustento una responsabilidad colectiva frente a la seguridad.
- Proporcionar a los alumnos (as) un efectivo ambiente de seguridad integral mientras cumplen con sus actividades lectivas y no lectivas.

4. OBJETIVO GENERAL

Definir los **lineamientos de gestión y actuación** frente a potenciales situaciones de emergencia que puedan surgir en el recinto, que permita responder en forma eficaz, eficiente y segura al enfrentar y/o combatir las emergencias y situaciones que afecten la continuidad operacional de la jornada escolar, minimizando el daño a las personas, los bienes y el medio ambiente.

5. ANTECEDENTES GENERALES

Dadas las diversas características de nuestro vasto territorio nacional y las actividades del día a día, nos encontramos inmersos en un sin fin de situaciones de emergencia que pueden afectar la continuidad normal de nuestra ocupación, frente a las cuales debemos aprender a identificar los factores de riesgos implícitos.

5.1. CONCEPTUALIZACIÓN DEL RIESGO:

Definido como la probabilidad de exceder un valor específico en daños, y desde el punto de vista de la emergencia, lo entenderemos como el resultado de la interacción entre la ocurrencia de un evento o incidente, la vulnerabilidad del sistema y la capacidad de la comunidad educativa para dar respuesta frente a dicho evento.

En otras palabras, la probabilidad de daño en el recinto escolar está determinada por el riesgo, determinado por la relación entre **amenaza, vulnerabilidad y capacidad**.

A. Amenaza:

- Se concibe como un **factor externo de riesgo**, representado por la potencial ocurrencia de un evento en un lugar específico, con una intensidad y duración determinada, no predecible.
- A pesar de considerarse un factor externo, las amenazas pueden provenir de origen natural o producto de la actividad humana (antrópico).

| Amenaza de origen natural: | Amenaza de origen antrópico: |
|--|--|
| Son todos los procesos asociados a la dinámica geológica, geomórfica, atmosférica y oceanográfica. | Cualquier actividad del ser humano que producto de ciertos procesos o eventos puede generar daños. |

B. Vulnerabilidad:

- La entenderemos como el **factor interno de riesgo** de un sistema expuesto a una amenaza, que corresponde a su propensión o susceptibilidad intrínseca de ser dañado.
- Dicho de otra forma, son aquellos aspectos vulnerables propios derivados de la infraestructura, el lugar de emplazamiento del establecimiento, o la propia organización de la comunidad escolar que los hace propensos a sufrir daño frente a una situación de emergencia.

C. Capacidad (de respuesta):

- Cuando hablamos de la capacidad, nos referimos a la combinación de fortalezas internas (comunidad escolar, infraestructura) y externa (comunicación, conectividad, servicios de emergencia cercanos) en conjunto a los recursos disponibles (medios de contención de una emergencia, personal capacitado, entre otros) tendientes a la reducción de impacto o los efectos de un evento o desastre.

5.2. Gestión del Riesgo:

- Cuando aumentamos la Capacidad, el riesgo tiende a disminuir. Por tanto, la comunidad escolar avanzará en la disminución de sus propias vulnerabilidades frente a las posibles amenazas que podamos enfrentar.

6. COMITÉ DE SEGURIDAD ESCOLAR (CSE):

Los integrantes del Comité son:

- a) El Rector del Establecimiento **Javier Báez Alcaino**.
- b) El Coordinador General de Seguridad Escolar del Establecimiento (CSE), en calidad de representante de la Dirección del colegio **Juan Carlos Henríquez**, Director Administrativo Colegio Mayor Tobalaba.
- c) Directores y Coordinadoras de los Ciclos: **Paulina Leiva**, **Jorge Lagos**, **Jasna Tomicic**.
- d) Director de Convivencia, **Claudio Navarrete**.
- e) Representante de Profesores
- f) Representante del Centro de Alumnos.
- g) Representante del Centro General de Padres y Apoderados.
- h) Representante de Carabineros (de manera circunstancial).

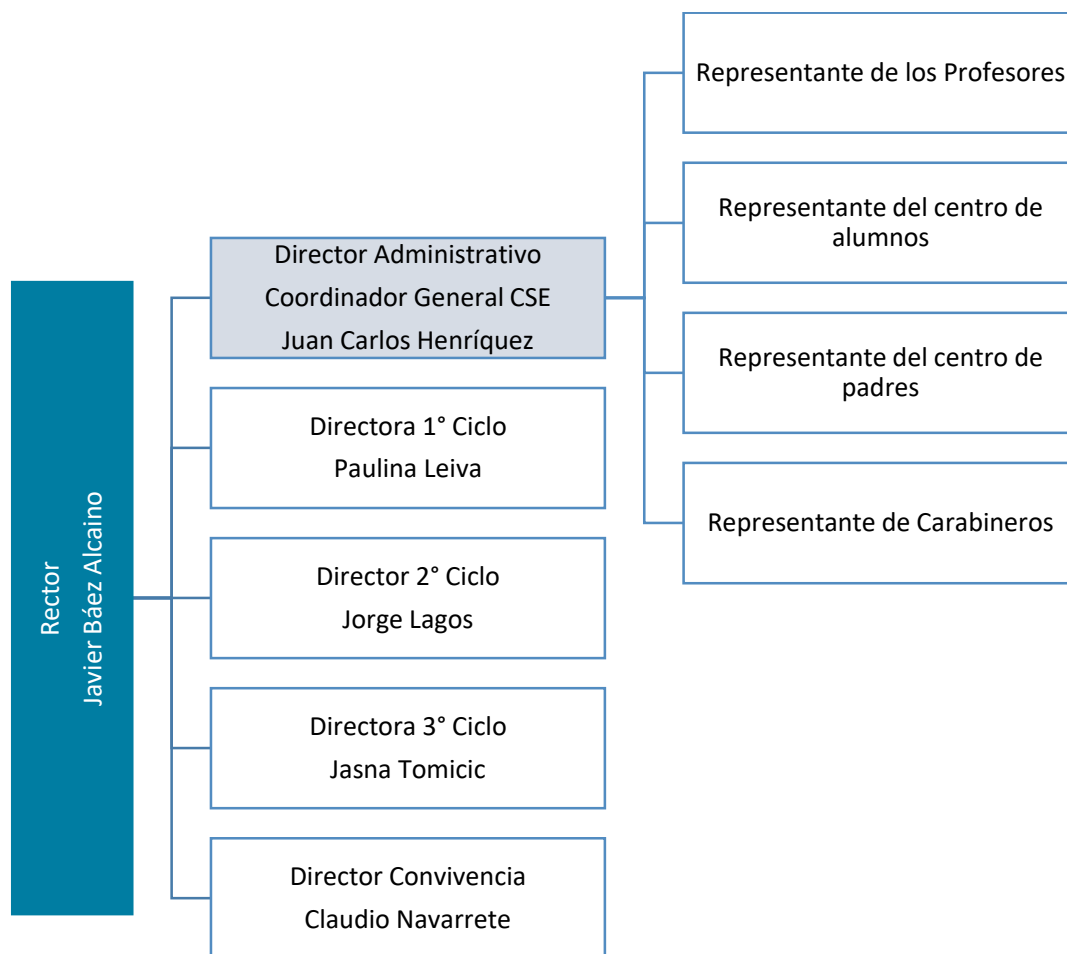

7. MISIÓN DEL COMITÉ DE SEGURIDAD ESCOLAR:

Esta debe estar centrada en tres líneas fundamentales de acción:

- a) Recabar información y actualizarla permanentemente.
- b) Diseñar, ejercitar y actualizar el Plan Integral de Seguridad del colegio. (PISE)
- c) Diseñar y ejecutar programas concretos de trabajo permanente que proyecten su accionar a toda la comunidad escolar.

7.1. TAREAS DEL COMITÉ DE SEGURIDAD ESCOLAR:

- Proyectar su misión a todo el Establecimiento, sensibilizando a sus distintos estamentos y haciéndolos participar activamente.
- Lograr una completa visión de lo que puede ocurrir; cómo evitar que ello ocurra; o bien, que al no ser evitable como por ejemplo un sismo o cualquier otra de origen natural es que éste dañe lo menos posible a la comunidad escolar del Establecimiento. Los riesgos están relacionados con las amenazas, hechos o fenómenos que pueden llegar a provocar daño.

8. ZONAS DE SEGURIDAD DEL RECINTO:



| | | | | | | | | |
|--|---|---|---|---|--|---|---|---|
|  |  |  |  |  |  |  |  |  |
| Estacionamiento | Zona de Seguridad | Red Húmeda | DEA (desfibrilador externo automático) | Extintor | Uso exclusivo para personas en situación de discapacidad | Almacenaje de sustancias peligrosas | Gas licuado | Tablero eléctrico |

Zona de Seguridad N°1: Patio Central

Cursos:

1°ABC a 6° ABC

Monitor del área:

Director 2° Ciclo

Encargadas de Evacuación:

Coordinadoras de convivencia del sector

- Liderar la evacuación en los cursos.
- Tienen a cargo la supervisión de los cursos.
- Apoyar a los profesores tutores o de asignatura.

Profesores tutores y de Asignatura

- Ayudar en la contención.
- Supervisar que ningún alumno salga de la zona.
- Seguir las indicaciones del monitor de zona.

Equipo Psicoeducativo:

Atenta a los requerimientos de los profesores, alumnos o casos de contención emocional.

Cursos:

7° ABC – IV° ABC

Monitor del área:

Directora 3° ciclo

Encargadas de Evacuación:

Coordinadoras de convivencia del sector

- Liderar la evacuación en los cursos.
- Tienen a cargo la supervisión de los cursos.
- Apoyar a los profesores tutores o de asignatura.

Profesores tutores y de Asignatura

- Ayudar en la contención.
- Supervisar que ningún alumno salga de la zona.
- Seguir las indicaciones del monitor de zona.

Equipo Psicoeducativo:

Atenta a los requerimientos de los profesores, alumnos o casos de contención emocional.



Zona de Seguridad N°2: Sector Gimnasio

Cursos:

6°D, IV° ABC, Casino, laboratorio de ciencias, gimnasio.

Monitor del Área:

Encargado/área Deportes:

Encargadas de Evacuación:

Coordinadora de convivencia:

- Liderar la evacuación en los cursos.
- Tienen a cargo la supervisión de los cursos.
- Apoyar a los profesores tutores o de asignatura.

Profesores tutores y de Asignatura

- Ayudar en la contención.
- Supervisar que ningún alumno salga de la zona.
- Seguir las indicaciones del monitor de zona.

Equipo Psicoeducativo:

Atenta a los requerimientos de los profesores, alumnos o casos de contención emocional.



Zona de Seguridad N°3: Sector Pre Básica

Cursos:

PG, PK, Kínder / Jornada mañana y tarde

Monitor del área:

Directora 1° ciclo.

Encargadas de Evacuación:

Coordinadora de convivencia del sector.

- Liderar la evacuación en los cursos.
- Tienen a cargo la supervisión de los cursos.
- Apoyar a los profesores tutores o de asignatura.

Profesores tutores y de Asignatura

- Ayudar en la contención.
- Supervisar que ningún alumno salga de la zona.
- Seguir las indicaciones del monitor de zona.

Equipo Psicoeducativo:

Atenta a los requerimientos de los profesores, alumnos o casos de contención emocional.



9. PROCEDIMIENTOS DE ACTUACIÓN FRENTE A EMERGENCIAS:

9.1. SISMOS Y TEMBLORES:

En sala de clases:

- El control del alumnado, durante el sismo o terremoto, estará a cargo de cada profesor(a) en las salas de clases.
- Iniciado el temblor el alumno(a) más cercano(a) a la puerta deberá abrirla. En el caso de Educación Parvularia será, la asistente o educadora quien abre la puerta.
- Durante este período los alumnos se protegen debajo de los bancos, alejándose de las ventanas, del proyector y de los parlantes.
- Una vez que haya pasado el sismo y suene la alarma, los alumnos(as) serán evacuados de sus salas y serán guiados por el docente a las zonas de seguridad según corresponda y permanecerán en este lugar hasta que se les indique.
- Los alumnos del segundo y tercer piso bajan apegados a los pasamanos o al muro de la escalera, según ubicación de la sala de clases.
- Los cursos se desplazan en una sola fila.

En el casino:

- Los alumnos de kínder a cuarto medio deben ubicarse debajo de las mesas mientras dura el sismo.
- Una vez finalizado y al sonar la alarma, deben recurrir a la zona de emergencia n°2, ubicado en el patio frente al gimnasio.

En el Gimnasio:

- Los alumnos(as) deben ser ubicados en las graderías y esperar que pase el sismo.
- Una vez finalizado y al sonar la sirena deben ir a sus zonas de seguridad, sector patio IV° Medio.

En un acto masivo:

- Los alumnos(as) deben permanecer en el lugar que se encuentran.
- Una vez finalizado el sismo y al sonar la alarma, deben ir a sus zonas de seguridad. Primero, salen los más cercanos a las vías de evacuación que dan hacia el patio central y/o zonas de seguridad.

En recreo:

- Si hubiera una situación de alarma en un recreo, los alumnos(as) que están en el patio deben ubicarse en su zona de seguridad.
- Si hay alumnos(as) en las salas de clases o en el pasillo deben permanecer en este lugar durante el sismo.
- Si están en las escaleras, no deben bajar, deben ir a la sala más cercana y esperar que el sismo finalice. Una vez finalizado y al sonar la alarma, los alumnos bajan a la zona de seguridad.

En la biblioteca:

- Si se encuentran en este lugar, deben permanecer en la Biblioteca mientras dure el sismo, alejados de las ventanas y de las estanterías.
- Una vez finalizado el sismo y al sonar la alarma, deben dirigirse a la zona de seguridad N° 1 en patio central.

En laboratorios de ciencias:

- Si los alumnos(as) se encuentran en el Laboratorio de Ciencias deben permanecer en este lugar mientras dura el sismo.
- El profesor debe cerrar las llaves de paso de gas al sonar la sirena y bajar a la zona de seguridad frente a salas de IV° Medio, una vez finalizada el sismo.

En hora de salida:

- Los alumnos(as) de Ed. Parvularia (PG, PK y Kínder) deben permanecer en el sector de salida. Posterior al sismo, deberán ubicarse en el patio de prebásica.
- Los alumnos pertenecientes a 1º, 2º, 3º y 4º básico deben permanecer en sus sectores de salida mientras dura el sismo, posteriormente deben recurrir a la zona de seguridad posterior al sector de juegos, en patio central.
- Los alumnos(as) de 5º a IVº Medio deben permanecer donde los sorprenda el sismo y una vez finalizado y al sonar la alarma, deben llegar a su zona de seguridad.
- Los apoderados deberán esperar en las respectivas salidas de tal forma que se pueda proceder al retiro de cada alumno(a), según las indicaciones de los monitores de emergencia (dirección de ciclo).

En el patio, en clases de Educación Física:

| Multicancha | Patio techado y de las copas | Cancha de fútbol, frontis |
|---|---|--|
| <ul style="list-style-type: none"> • Ante sismos de mediana y alta intensidad, los alumnos deberán salir de este espacio hacia los jardines. • Junto al profesor (a) deberán permanecer en los jardines hasta el término del sismo para así dirigirse al patio central. | <ul style="list-style-type: none"> • Los alumnos junto al profesor deberán alejarse de estos espacios hacia patio central. • Cuando termina el sismo, deberán dirigirse al patio central en busca de su curso y ubicarse en la zona asignada. | <ul style="list-style-type: none"> • El profesor(a) debe permanecer en este lugar, acercarse a los alumnos y solicitarles que todos se abracen en un gran círculo y permanecer así hasta que finalice el sismo. • No deberán salir de este espacio a menos que se indique. |

En enfermería/ espacio COVID:

| Enfermería / Sala covid sin pacientes: | Enfermería / espacio Covid con pacientes: |
|---|---|
| <ul style="list-style-type: none"> • Al detectar el sismo, mantenga la calma. • Suspenda la actividad que está realizando. • Abra la puerta. • No corra y ubíquese bajo una superficie (mesón), cubriendo su cabeza con las manos y manteniendo una posición fetal, tratando de ocupar el menor espacio posible • Aléjese de ventanas, estantes y objetos que puedan caer. | <ul style="list-style-type: none"> • Al detectar el sismo, mantenga la calma. • Suspenda la actividad que está realizando. • Evalúe rápidamente la condición de su paciente: Lo más importante es que las acciones que se realicen a continuación resguarden la integridad física del paciente sin producir un daño mayor. Si el paciente puede ponerse de pie, ayúdelo y posicione bajo o cerca del escritorio una superficie (mesón), y cubra su cabeza con las manos tratando de ocupar el menor espacio posible. • Si el paciente no puede moverse, ínstelo a cubrir su cabeza y cuello con las manos, en posición fetal sobre la camilla. • Si existen pacientes fuera de enfermería, estos deberán salir hacia la entrada de prebásica, lejos de techos y objetos que puedan caer en altura. • Aléjese de ventanas, estantes y objetos que puedan caer. |

Después del Sismo:

- Espere las instrucciones del personal encargado de la emergencia.
- En el caso de la TENS o Enfermera en enfermería, tome su chaleco reflectante o uniforme, botiquín de primeros auxilios, hojas de registro de atención y diríjase a la zona de seguridad.

Si tiene alumnos en enfermería:

- Si el alumno se puede mover, diríjase con él, más el botiquín de primeros auxilios y los registros de atención hasta ZS N° Patio central.
- Si las lesiones del alumno no lo permiten, la profesional de salud a cargo (Enfermera o subrogante TENS) debe tomar las decisiones necesarias para resguardar la integridad física del paciente sin producir un daño mayor al que ya aqueja.
- Si la zona de seguridad cercana no coincide con la ZS asignada al curso que pertenece al alumno, comuníquese por radio con el monitor de emergencias a cargo del curso al que pertenece el alumno.
- Evalúe si el alumno puede reintegrarse o manténgalo en el puesto de primeros auxilios.

Si tiene alumnos por caso sospechoso en sala Covid:

- La responsable (Enfermera o subrogante TENS) deberá evaluar la situación del alumno y proceder a dirigirse a la zona de seguridad perteneciente a la sala (ZS N° 2, gimnasio).
- Dicha situación será avisada al monitor de emergencias de la zona y a la encargada de evacuación, quien en conjunto a la profesional de salud a cargo del alumno deberán definir un espacio en el que el alumno permanecerá en la zona de seguridad y que este se mantenga aislado del grupo principal.
- El alumno, al proceder a la evacuación, tendrá que usar todos sus elementos de protección persona, y acatar las instrucciones del monitor de emergencias y encargada de evacuación.
- Deberá permanecer en el área hasta que se indique lo contrario.

Si está en la Recepción:

- Durante el sismo suspenda la actividad que está realizando.
- Posiciónese cerca de un mueble robusto, aléjese de vidrios y objetos que puedan caer sobre usted.
- Al término del sismo, la secretaria de recepción deberá prestar apoyo y conducir a todas las personas de recepción a zona seguridad.

9.2. AMAGOS DE INCENDIO:

A. Persona que detecta el fuego:

- Avise a viva voz la situación de incendio y en caso de que exista, active el botón de pánico más próximo al lugar de los hechos.
- Si el fuego es pequeño y tiene los conocimientos y habilidades correspondientes, utilice un extintor adecuado para intentar apagarlo. De lo contrario, retírese rápidamente del lugar.
- Si al intentar apagarlo, el fuego se mantiene o aumenta, retírese rápidamente del lugar y diríjase a la zona de seguridad que corresponda.

B. Persona que escucha aviso de fuego:

- Quien escucha el aviso debe comunicar inmediatamente la situación a portería.
- Si tiene los conocimientos y habilidades correspondientes, diríjase a la zona del fuego y si este todavía es pequeño, utilice un extintor adecuado para intentar apagarlo. De lo contrario, retírese rápidamente del lugar.
- Si al intentar apagarlo, el fuego se mantiene o aumenta, retírese rápidamente del lugar y diríjase a la zona de seguridad que corresponda.

C. Portería:

- Recibido el aviso telefónico o por radio o la señal de alarma, debe coordinar el envío de personal de seguridad al área con problemas a fin de establecer veracidad y magnitud del hecho. Lo anterior debe ser apoyado mediante el uso de las cámaras de vigilancia.
- Se debe informar de inmediato a jefe de Emergencia todos los antecedentes de que disponga.
- Confirmada la presencia de fuego, independientemente de su magnitud, debe contactarse con Bomberos (132) y solicitar la ayuda correspondiente.

D. Jefe de emergencia:

- En conocimiento del hecho, debe solicitar la presencia de la brigada de emergencia, adecuadamente equipada, al lugar de los hechos.
- Debe coordinar actuación de la brigada y ordenar su retiro en caso de que exista riesgo para la integridad física de sus integrantes.
- Debe decidir la evacuación total o parcial del área siniestrada.
- Debe recibir a bomberos en el lugar de los hechos y cooperar con lo que éstos pudieran requerir.
- Debe informar permanentemente de los hechos al Rector y Gerencia.

E. Tratamiento de Víctimas:

- Si producto de la situación alguien se ve afectado física o psicológicamente, el afectado deberá ser alejado del lugar del siniestro y atendido según lo indica el “Procedimiento de emergencia ante personas lesionadas”.

9.2.1. SITUACIONES ESPECIALES:

Si su vestimenta se prende:

- No corra. Déjese caer al piso y comience a girar una y otra vez hasta sofocar las llamas.
- Cúbrase el rostro con las manos.

Atrapamiento en caso de incendio:

- Cierre puertas, ventanas y/o cualquier acceso de corriente de aire.
- Acumule toda el agua que sea posible.
- Moje toalla o ropa y colóquelas por dentro para sellar las juntas, especialmente de las puertas.
- Retire las cortinas u otros materiales combustibles de la cercanía de las ventanas.
- Trate de destacar su presencia desde la ventana. Llame a alguien para indicarle donde se encuentran, aunque ellos ya hayan llegado.
- Mantenga la calma, el rescate puede llegar en unos momentos.
- Si debe abandonar las dependencias, recuerde palpar las puertas antes de abrirlas. A medida que avanza cierre las puertas a su paso.
- Si encuentra un extintor en su camino, llévelo consigo.
- Si el sector es invadido por el humo, arrástrese tan cerca del suelo como sea posible.

Evacuación Total:

- El procedimiento será el mismo que para un sismo.
- Se evacúa el área de incendio y al sonar la alarma, ir a las zonas de seguridad.
- Se baja a las zonas de seguridad, aquí se debe pasar asistencia. Se evacúa hacia las canchas en caso de ser necesario. Evacuar el establecimiento por el lado contrario al siniestro.
- Controlada la emergencia, se debe inspeccionar el área afectada para verificar los daños para decidir si se retoman las clases de manera normal.



9.3. FUGA DE GAS:

- Se evacúa el área de fuga de gas.
- Al momento de detectar la fuga, el personal de mantención corta el gas y la luz.
- Si la fuga continúa, la secretaria de dirección llama a bomberos para detectar la fuga de gas.
- Se procede a la evacuación de los alumnos(as).
- Se evacúa en la zona de seguridad más lejana al origen de la fuga.
- Se espera que lleguen Bomberos y la Compañía de Gas.
- Posteriormente la Rectora en conjunto con la Coordinadora General y el Comité de Emergencia, determinan los pasos a seguir en relación con las clases.

9.4. DERRAME DE SUSTANCIA PELIGROSA EN LABORATORIO DE CIENCIAS:

- Todo producto químico dentro del laboratorio que no se encuentre envasado de fábrica, debe ser rotulado con el Nombre y fecha de envasado.
- Mantener de manera visible la HOJA DE SEGURIDAD de los Elementos Químicos que se utiliza en laboratorios y Bodegas.
- Antes de la manipulación de sustancias peligrosas, el profesor a cargo deberá dar las indicaciones correspondientes de seguridad, contención en caso de derrame y el uso de elementos de protección personal, de acuerdo con la hoja de seguridad del producto, facilitado por el fabricante o distribuidor.
- No se deben rellenar botellas que hayan contenido sustancias peligrosas.

Durante un derrame de sustancias químicas de origen desconocido:

- Si desconoce el producto, procure no usar sus sentidos (olfato, tacto, gusto) en la identificación de esta.
- Corte las energías.
- Procure no producir chispa o llama abierta cerca del foco de derrame o fuga en el caso de los gases.
- Evacue el lugar, en forma ordenada y de prisa.
- De aviso a personal de mantención y operaciones, quienes, en conjunto con el personal encargado del laboratorio involucrado, analizarán la magnitud de la emergencia.
- Una vez identificada la sustancia, por el encargado del laboratorio, se verificará su peligrosidad por su HOJA DE SEGURIDAD, para adoptar las medidas de primeros auxilios y seguridad.

9.5. SISTEMA METEOROLÓGICO EXTREMO:

LLUVIA:

- Los días en extremo lluviosos, en que la permanencia y el regreso de las personas a sus hogares es incierta; se recomienda atender los informes del tiempo y si es necesario detener las actividades por el día.
- También puede haber inundaciones provocadas por rotura de una matriz en la red interna o externa de agua potable o aguas servidas que pongan en riesgo a las personas, especialmente si se encuentran en los pisos, considerar puede ser molesto para continuar la jornada.
- Si se producen inundaciones por una congestión de agua en alcantarillado, no se debe permitir el acceso en un radio considerable dependiendo de la envergadura a personas ajenas a la operación. Para ello hay que acordonar, empalizar, cercar, advirtiendo del peligro.

TORMENTAS ELÉCTRICAS:

- En Tormentas Eléctricas no asomarse a las ventanas para observar la tormenta, cierre las cortinas.
- Cerrar puertas y ventanas para evitar corrientes de aire porque atraen los rayos.
- Si la tormenta se produce en el sector, se deberá apagar la calefacción, ya que de los cañones asciende aire caliente cargado de iones, lo que aumenta la conductividad del aire abriendo un camino para las descargas eléctricas actuando como un pararrayos. La recomendación es mientras dure la tormenta, no todo el día.
- Desconectar los electrodomésticos, los aparatos eléctricos y la toma de antena de televisión, ya que el rayo puede entrar por las conducciones de electricidad y TV causando daños o la destrucción de estos objetos.
- Alejarse de los aparatos eléctricos, todos estos objetos pueden conducir la electricidad, aunque no hay inconvenientes en mantener las luces encendidas.
- En ningún caso saque a los niños a la zona de seguridad externa, sólo resguardarse en el interior del establecimiento.

9.6. ACTUACIÓN FRENTE A ACTIVIDAD VOLCÁNICA:

Frente a una emergencia de actividad volcánica inusual se procederá a seguir las instrucciones que entregue la ONEMI, SERNAGEOMIN y los departamentos de emergencia de la municipalidad de Puente Alto.

| NIVELES DE ALERTA VOLCÁNICA DE SERNAGEOMIN | | | | |
|--|--|--|---|--|
| | ALERTA VERDE | ALERTA AMARILLA | ALERTA NARANJA | ALERTA ROJA |
| ACTIVIDAD | Sin Variación | Inestable | Variación significativa | Esperable desarrollo de un evento eruptivo |
| FENÓMENO | Habitual | Explosiones menores, aparición de fumarolas, incremento en parámetros de monitoreo | Probable incremento de la actividad (con respecto a nivel inferior) | Erupción mayor inminente o en curso |
| ¿QUÉ HACER? | Sin peligro para la población | Mantenerse informado por canales oficiales de autoridades locales y nacionales | Mantenerse informado, posibles restricciones parciales de acceso al volcán | Seguir instrucciones de autoridades, posible evacuación |
| REPORTES | Mensuales | Quincenales | Diarios | Diarios o según evolución del proceso |
| |  |  |  |  |

De acuerdo al tipo de alerta que se levante frente a la actividad volcánica

- Si en el colegio se conoce la alarma, se debe mantener la calma y ayudar a otros a mantenerla, especialmente ante mensajes alarmistas. Los volcanes activos son atractivos y al mismo tiempo peligrosos y ameritan actuar sin miedo para tomar decisiones inteligentes y oportunas.
- De acuerdo a las indicaciones que entregue ONEMI, SERNAGEOMIN, Departamentos de emergencia municipal o autoridad se procederá a la toma de decisiones oportunas de acuerdo a la magnitud de dicho evento.

Si se indica evacuación:

- El área de mantención del establecimiento debe desconectar la energía eléctrica y cerrar las llaves de paso de agua y gas.
- Protege boca, nariz y oídos con paños húmedos.
- Trasladarse a una zona de seguridad. Vuelve a tu hogar cuando las autoridades indiquen que es seguro hacerlo.

SI NO PUEDES EVACUAR Y EL VOLCÁN EMANA CENIZA:

- No salgas del lugar y respira a través de un paño húmedo. También protégete usando anteojos.
- Cierra todas las ventanas, puertas y conductos de ventilación.
- Cubre con paños húmedos los espacios que queden alrededor de las ventanas y puertas.
- Cubre los depósitos de agua para evitar que se contaminen con cenizas.



SI ESTÁS AL AIRE LIBRE:

- Aléjate de las áreas donde pueda caer ceniza del volcán.
- Aléjate de los fondos de valle.
- Dirígete a lugares en altura por las vías de evacuación establecidas.
- No cruces quebradas o ríos (cuerpos de agua).
- Si estás conduciendo y te sorprende una lluvia de cenizas, permanece dentro del vehículo con las ventanas y puertas cerradas. En caso que puedas avanzar, hazlo lentamente.

9.7. AMENAZA DE BOMBA:

Cuando se produzca una emergencia como las mencionadas en el alcance de este procedimiento se debe:

- Si se observa un objeto sospechoso o una posible bomba, éste nunca se debe manipular. Si existen personas cercanas al objeto pídale que se retiren junto a usted y comunique la situación, vía telefónica, radio u otro medio no abierto (jamás por altavoces) a portería, especificando el lugar donde está el objeto.
- Cualquier persona que reciba una llamada telefónica comunicando una amenaza de bomba u objeto sospechoso dentro del Colegio o su entorno inmediato, debe intentar preguntar a quién está llamando y tomar nota sobre:
 - a) ¿Cuándo va a explotar la bomba?
 - b) ¿Dónde está ubicada la bomba?
 - c) ¿De qué tipo de bomba se trata?
 - d) ¿Qué aspecto tiene ella?
 - e) ¿Por qué se colocó la bomba?

Intente extender la llamada telefónica y en lo posible recuerde:

- a) Hora de la llamada.
 - b) Edad (aproximada) y sexo de la persona que llama.
 - c) Forma de hablar, acento o modismos utilizados
 - d) Estado emocional.
 - e) Ruidos de fondo
- Luego de interrumpida la llamada telefónica, llame inmediatamente a Portería y comunique toda la información de que dispone.
 - Si la amenaza de bomba es recibida por mail, no modifique o elimine el mensaje principal ni los posibles documentos adjuntos. Informe telefónicamente de la situación al Director Administrativo.
 - El Líder de Comunicación debe informar inmediatamente conocido el hecho al Jefe de la Emergencia y controlar mediante el sistema de cámaras, si es posible, que nadie se aproxime al lugar donde probablemente se encuentra la bomba.
 - El jefe de la Emergencia debe informar a la Rectora y dar la orden de evacuar en forma inmediata las instalaciones del Colegio, indicando la zona de seguridad a la que deberá dirigirse el personal y alumnado (zona más distante del lugar donde supuestamente se encuentra la bomba).
 - El Líder de Comunicación debe avisar a Carabineros y solicitar la ayuda requerida.

- No reingrese al lugar de trabajo hasta que el jefe de la Emergencia lo autorice.

TRATAMIENTO DE VICTIMAS:

- Si producto de la situación alguien se ve afectado física o psicológicamente, el afectado deberá ser atendido según lo indica los protocolos de atención en enfermería.

9.8. ASALTO AL INTERIOR DEL RECINTO:

DURANTE EL ASALTO

- Conserve la calma, obedezca a los asaltantes, no trate de luchar ni resistir físicamente, jamás exponga su vida.

DESPUES DEL ASALTO

- No intente perseguir a los delincuentes.
- Informe la situación a Portería, indicando la existencia de personas lesionadas.
- Registre mentalmente características de los asaltantes: contextura física, altura, pelo, ojos, características de la voz, etc.
- Monitores de emergencia deben comunicar situación a Jefe de Emergencia y a Carabineros.
- Además de evaluar la situación, jefe de la emergencia debe asegurarse de que no se altere la escena del delito.

TRATAMIENTO DE VICTIMAS

- Si producto de la situación alguien se ve afectado física o psicológicamente, el afectado deberá ser atendido según lo indica los protocolos de atención en enfermería.

9.9. MANIFESTACIONES SOCIALES:

OPERACIÓN Y FORMA DE ACTUAR:

Ante la contingencia nacional, nuestro colegio ha tomado algunas medidas que nos permitirán velar por la seguridad e integridad de toda nuestra comunidad educativa, pero muy especialmente por nuestros alumnos.

MANIFESTACIONES FUERA DEL ESTABLECIMIENTO EDUCATIVO:

En el caso de Producirse manifestaciones fuera del establecimiento, el colegio velará que sus estudiantes permanezcan en el interior del colegio.

EN EL CASO QUE LOS APODERADOS NO PUEDAN ASISTIR AL COLEGIO EN EL HORARIO DE LAS SALIDAS:

En la eventualidad que los apoderados no puedan llegar al colegio en los horarios estipulados (posibles cortes de calles, atochamientos vehiculares, producto de manifestaciones, etc.), los alumnos se quedarán a cargo de los profesores, y posteriormente en la recepción.

EN EL CASO QUE INGRESEN GASES EMANADOS PRODUCTO DEL AMBIENTE:

Se procederá en forma inmediata a la evacuación de aquellas salas que están más expuestas por la ubicación de estas, se prestará los primeros auxilios, en el caso de ser requeridos para aquellos estudiantes que manifiesten obstrucción de las fosas nasales e irritación de sus ojos, paralelamente se informará al apoderado.

TRATAMIENTO DE VICTIMAS:

Si producto de la situación alguien se ve afectado física o psicológicamente, el afectado deberá ser alejado del lugar del siniestro y atendido según lo indica los protocolos de atención en enfermería.

9.10. PROCEDIMIENTO DE REFUGIO O LOCK DOWN

A) En sala de clases:

- Al escuchar o detectar el atentado los estudiantes y docentes deben conservar la calma.
- Se deben suspender de inmediato las actividades que se encuentren realizando.
- Todos los estudiantes se deben colocar alrededor de la sala apegados hacia el muro en posición de cuclillas.
- El docente debe mantenerse cerca de la puerta.
- No puede salir nadie de la sala de clases hasta que se indique lo contrario.
- Esperar instrucciones del personal encargado de la emergencia, no actúe por iniciativa propia.

B) En casino

- Al escuchar o detectar el atentado los estudiantes y funcionarios deben conservar la calma.
- Se deben suspender de inmediato las actividades que se encuentren realizando.
- Todos los estudiantes se deben colocar alrededor apegados hacia los muros en posición de cuclillas.
- No puede salir nadie del casino hasta que se indique lo contrario.
- Esperar instrucciones del personal encargado de la emergencia, no actúe por iniciativa propia.

C) En el gimnasio:

- Al escuchar o detectar el atentado los estudiantes y docentes deben conservar la calma.
- Se deben suspender de inmediato las actividades que se encuentren realizando.
- Quien se encuentre cerca de las puertas, será el encargado de cerrarlas.
- Todos los estudiantes se deben colocar alrededor apegados hacia el muro por las graderías en posición de cuclillas.
- Los docentes deben mantenerse cerca de la puerta.
- No puede salir nadie del gimnasio hasta que se indique lo contrario.
- Esperar instrucciones del personal encargado de la emergencia, no actúe por iniciativa propia.

D) En oficinas:

- Al escuchar o detectar el atentado el personal debe conservar la calma.
- Se deben suspender de inmediato las actividades que se encuentren realizando.
- Cierre la puerta de su oficina, no la habrá hasta que se indique lo contrario.
- Colóquese en posición de cuclillas en un muro de su oficina.
- Esperar instrucciones del personal encargado de la emergencia, no actúe por iniciativa propia.

10. CONTACTOS DE EMERGENCIA:

| | |
|--|---|
|  <p>Carabineros de Chile 133 Plan cuadrante N°160 +56 9 8428 9103 Balmaceda N° 431, Puente Alto</p> |  <p>Cuerpo de Bomberos 132 9ª Compañía del CBPA (2) 3218 7813 Las Perdices, Parcela 19A, Puente Alto</p> |
|  <p>Consultorio Padre Manuel Villaseca Ambulancia 131 (2) 2485 4300 Luis Matte Larraín 2312</p> |  <p>Policía de Investigaciones: 134 (2) 2708 3496 Ernesto Alvear 165</p> |
|  <p>Suministro de Agua potable AGUAS ANDINA (2) 2731 2400</p> |  <p>Gas ABASTIBLE 600-200-9200</p> |
|  <p>Unidad Coronaria Móvil 2 2391 44 44 Área protegida 614</p> |  <p>Mutual de Seguridad - Puente Alto 600 2000 555 Ambulancia 1407</p> |
|  <p>SUSESO Superintendencia de Seguridad Social</p> |  <p>SUSESO Notificación de Accidentes Graves y Fatales 600 42 000 22</p> <p>Departamento de Emergencias Municipalidad de Puente Alto 22 731 5388</p> |